

Brabants Museum
Oud  Oosterhout



JAARVERSLAG 2017

Bredaseweg 129
4904 SB Oosterhout
0162 426815
info@brabantsmuseumoudoosterhout.nl
www.brabantsmuseumoudoosterhout.nl



Inhoudsopgave	Pag.
Inhoudsopgave	2
Bestuur en vrijwilligersorganisatie, externe communicatie	3-4
Activiteiten	5-10
Financiën	11
Balans per 31 december 2017	12
Exploitatierkening per 31 december 2017	13
Toelichting op de Balansposten	14
Toelichting op de Exploitatierkening	15-17

Bestuur/Vrijwilligersorganisatie

Bestuur

Samenstelling Bestuur

(per 31-12-2017)

Naam	plaats	functie
Dhr. G. Zuur	Oosterhout	Voorzitter
Mevr. K. Knol	Oosterhout	Secretaris
Dhr. Ph. van der Meulen	Raamsdonksveer	Penningmeester
Dhr. H. Oomen	Geertruidenberg	Bestuurslid
Dhr. W. van Schaijk	Schaijk	Lid
Dhr. K. Cheng	Breda	Lid

(Neven)functies bestuursleden

Dhr. G. Zuur: lid organisatiecommissie Concertkoor Breda

Mevr. K. Knol: geen

Dhr. Ph. Van der Meulen: bestuurslid Erkende Keurbedrijven Hef- en Hijsmiddelen

Dhr. H. Oomen: voorzitter Vrienden Museum De Roos, stadsgids VVV Geertruidenberg, lid winterwerkgroep “in den Hollandschen Tuyn” Geertruidenberg.

De bestuursamenstelling is veranderd per 1 januari 2017: onze gewaardeerde penningmeester Lambert Mutsaers is er na 14 jaar mee gestopt en Flip van der Meulen heeft per 1 januari 2017 zijn plaats ingenomen. Verder is Hans Oomen per 1 december 2017 lid geworden van het bestuur.

Het bestuur heeft in 2017 viermaal – op 21 maart, 26 juni, 24 oktober en 15 december - vergaderd. Buiten de vaste onderwerpen zijn aan de orde geweest:

- Besluit de tuinkamer te laten opbouwen door professionals
- Besluit een gangetje naar de tuinkamer te maken in de drukkerij. De drukkerij wordt daardoor iets kleiner en de ruimte voor exposities iets groter
- Stroomlijning van de financiële administratie
- Allerlei onderwerpen m.b.t. het nieuwe restaurant Bregje zoals waterleiding, erfafscheiding, elektriciteit
- De actie van de Junior Chamber International (JCI) 24 uur voor ons werkzaamheden te verrichten op 10 en 11 juni
- De Korendag van 21 mei
- Uitkomsten bezoekersenquête
- Besluit tot uitbreiding bezoekerstoiletten van 3 naar 5
- De komst van een nieuw bestuurslid (Hans Oomen)
- Problemen met de gezamenlijke riolering van het museum en Bregje
- De nieuwe ijscokar (voormalige ijscokar van Paul van Haaren)
- De aanvraag bij de gemeente om een gevaarlijke boom te kappen
- Het verstevigen van de pilaren die de bovenverdieping stutten
- De meer dan 11.000 bezoekers van het museum
- Instellen kascontrolecommissie
- Financiën, vaststelling Jaarrekening 2016, vaststelling begroting 2018

Vrijwilligersorganisatie

Aan het einde van 2017 waren er 68 (2016: 64) vrijwilligers bij het museum werkzaam, inclusief de zes vrijwilligers van het bestuur. Drie vrijwilligers zijn vertrokken; we verwelkomden negen nieuwe vrijwilligers.

Op 17 januari was het Nieuwjaarsetentje voor alle vrijwilligers en partners bij restaurant Het Paradijs. Op 17 april en op 24 november werd er een vrijwilligersvergadering gehouden. Op 4 augustus is door de vrijwilligers de traditionele barbecue georganiseerd. De kosten daarvoor worden betaald uit de fooienpot. Uit de fooienpot worden verder ook attenties voor zieke vrijwilligers betaald.

Per 1 november 2013 is de organisatie gewijzigd van een organisatie met drie leidinggevenden in een organisatie met zelfsturende teams. Er zijn acht teams geformeerd: Maquettebouw- en onderhoud, Tuinonderhoud, Museumrichting en museumbeheer, Onderhoud gebouwen en bouwkundige zaken, Gastheren en gastvrouwen (inclusief de winkel), Rondleidingen en het Museumbedrijfsbureau. Ieder team heeft een aanspreekpunt o.a. voor de onderlinge communicatie en voor de communicatie met het bestuur. Op de vrijwilligersvergadering van 24 november 2017 werd door ieder team een kort Jaarplan opgesteld.

Externe en Interne communicatie

Er zijn een aantal promotionele activiteiten verricht. O.a. bij de lokale omroep, in lokale bladen en weekbladen en een stand op Bus-idee (in Boskoop).

Per half oktober 2016 is besloten om in verband met een verbetering van de interne communicatie alle vrijwilligers elke week een informatiebrief – de weekbrief - te sturen. In 2017 zijn er 50 weekbrieven verschenen.

Facebook (<https://www.facebook.com/brabantsmuseum.oudoosterhout/>) wordt actief ingezet voor het melden van museumactiviteiten. Elke maand verschijnt er in de plaatselijke bladen en op de verschillende facebookpagina's een persbericht met mededelingen over nieuwe exposities, activiteiten en/ of verslagen.

De site Zoover waardeerde ons museum in 2016 en 2017 op 8,7.

Samenwerking

Deelgenomen wordt aan het Erfgoedoverleg van de gemeente Oosterhout. Naast de Gemeente zijn participanten het Speelgoedmuseum, de Heemkundekring, H19 en Open Monumentendag.

Verder werken sinds dit jaar samen met een aantal musea uit de Baronie, te weten Streekmuseum Jan uten Houte (Etten-Leur), Cultuurhistorisch Centrum De Weeghreyse (Rijsbergen), Het Nederlands Drukkerij Museum (Etten-Leur), Generaal Maczek Museum (Breda), Heemtuin Rucphen, Historische Verzameling KMA (Breda), Mobilisatiemuseum 1939-1940 (Etten-Leur), Oudheidkundig Streekmuseum Alphen, Van Gogh Kerk (Etten-Leur), Vincent van Gogh Huis (Zundert), Breda's museum, Heemkundig Museum Paulus van Daesdonk (Ulvenhout).

Activiteiten

Hieronder de *bijzondere* activiteiten uit 2017. Daarnaast zijn er natuurlijk de activiteiten van alle dag: onderhoud gebouwen, kassa- en winkeldiensten, rondleidingen, administratie, registratie, tuinonderhoud, communicatie, onderhoud miniaturen enz. enz. Onze vrijwilligers zijn daar het gehele jaar met veel inzet en enthousiasme mee bezig.

Opening seizoen op 2 april 2017

Het thema was dit keer Vermaeck. Wethouder Robert van der Helm verrichtte de officiële opening. Er waren straatmuzikanten, de Harmonie speelde, er was een de suikerbakker en er waren suikerspinnen te krijgen. Verder waren er Oud-Hollandse spelen. En heel veel vrijwilligers waren verkleed. Een van onze vrijwilligers was met haar handwerkgroep aanwezig.



De 24-uurs actie van de Junior Chamber International (JCI) op 10 en 11 juni

De JCI hield een 24-uurs actie, waarbij de leden 24 uur lang activiteiten verrichtten ten behoeve van ons museum. Onder andere kregen wij een groot speeltoestel in de vorm van een locomotief geschonken en ook de vloerbedekking van de bovenetage van het museum werd gratis vervangen door rood kunsttapijt. Verder kregen we tips m.b.t. het voeren van onze administratie en onze pr. Er werd een filmpje gemaakt over onze drukkerij, dat afgedraaid kan worden als de drukker er niet is. En er waren nog tal van grote en kleine werkzaamheden die de JCI voor ons verrichtte. We hebben het zeer op prijs gesteld.



Bezoekersenquête 2017

Eens per twee jaar houden we sinds 2013 een enquête onder de bezoekers. Dit is dus het derde onderzoek dat we houden. Het idee erachter is om meer te weten te komen over de waardering die onze bezoekers voor het museum hebben en verder om te horen of ze tips hebben om het museum te verbeteren. We stelden ook twee open vragen, de samenvatting van de antwoorden worden op de volgende pagina's vermeld.

Er zijn dit jaar 162 (2015 108 en 2013 226) formulieren ingevuld. Aannemende dat we dit jaar 10.000 bezoekers trekken is dit 1,6% van de bezoekers. Volgens de theorie moeten we dan voor de uitkomsten een marge van 10% nemen. Willen we marge van 5% hebben dan hadden we 340 enquêtes moeten afnemen (en dat is voor de verwerking een enorme klus). De onderzoeksperiode was van 31 mei tot 25 juli 2017. De vragen waren dezelfde als 2 jaar geleden. In 2013 ontbrak de vraag bijv. nog over de tijdsduur van het bezoek.

De algemene waardering voor het museum is een **8,6** (2013: 8,6; 2015: 8,7). De waardering voor de verschillende onderdelen van het museum is net als voorgaande jaren het buitenmuseum scoort ongeveer hetzelfde als het binnenmuseum (dit jaar 8,5). Verder is het nog interessant na te gaan hoe dit cijfer is opgebouwd. Niemand gaf het cijfer 6 (2015 ook 0%; 2013 1%); **3%** van de bezoekers gaf een 7 (2015 2%; 2013 5%); **51%** een 8 (2015: 38%; 2013 42%) en **46%** (2015 59%; 2013 53%) een 9 of een 10.

De rondleiders scoren dit jaar weer goed zoals in voorgaande jaren: **8,8** (2015: 8,6; 2013: 8,7).

De kennis van de website is significant hoger: **34%** tegen 26% en 25% in 2015 en 2013.

Wat ook echt verschilt, is de herkomst van onze bezoekers. De twee voorgaande jaren was dat *een derde* uit Oosterhout en omgeving, *een derde* van de Katjeskelder en *een derde* uit de rest van het land (en België). Dit jaar is het **de helft** uit Oosterhout en omgeving, **een kwart** van de Katjeskelder en **een kwart** uit de rest van Nederland. Daarbij moet gezegd worden dat het aantal bezoekers uit Oosterhout (de omgeving dus niet meegerekend) wat tegenvalt: slechts **7%** (2015: 15% en 2013: 14%).

Wel weer meevalt (omdat ik denk dat dat veelal bezoekers uit Oosterhout zijn) is het percentage van de bezoekers dat al vaker bij ons op bezoek was: **14%** (in 2015 ook 14% en in 2013 18%). Het vaakst een Oosterhoutse vrouw die voor de vierde keer kwam.

Als *tijdelijke* verblijfplaats naast de Katjeskelder, Roompot of "camping" werd genoemd: Hof van Overveld Prinsenbeek, hotel in Dongen, 't Witte Paard Etten-Leur, camping Oud Drimmelen, Hotel Oosterhout, camping De Flaasbloem, hotel 't Trefpunt Made, Landgoed Bergvliet, camping 't Hofland Chaam.

De gemiddelde leeftijd van de volwassen bezoekers was 63 jaar. De oudste: een man van 89 uit Tilburg.

Er is in 2015 en in 2017 gevraagd naar de lengte in tijd van het bezoek. In deze enquête van 2017 was dat **112** minuten, een kleine 2 uur dus, in 2015 was dat iets langer, namelijk 129 minuten. 17 minuten korter dus, maar denk aan de 10% afwijking die in de uitkomsten zit en dan mogen we blijven zeggen: 2 uur gemiddelde bezoektijd. 270 minuten voor de bezoeker uit Chaam die het langst bleef; 45 minuten voor de Oosterhoutse bezoeker die het een stuk sneller had gezien.

Educatiereis

Om inspiratie op te doen en om te zien hoe andere musea georganiseerd zijn, wordt er jaarlijks door onze reiscommissie een educatiereis georganiseerd. In 2015 waren dat het Fruitteeltmuseum in Kapelle en het museum De Bevelanden in Goes, in 2016 het museum van was- en strijkgereedschap Dè Wascht en Strèkt in Gilze en het Openluchtmuseum Eynderhof in Nederweert. In 2017 bezochten wij op 13 oktober het museum de Acht Zaligheden in Eersel.

Exposities

In december 2016 organiseerden we een expositie over verzamelingen, die de eerste maanden van 2017 ook nog te bezichtigen was. Er waren 17 Oosterhouters die een gedeelte van hun verzameling bij het museum tentoonstelden. Er waren te zien: eekhoorns, Matrousjka poppen, eenden en zwanen, papieren knipkunst, metalen miniatuurschepen, een poppenhuis, puddingvormen, boekenleggers, speeldozen, blikken speelgoed, strijkijzers, gereedschap, miniatuur Delfts blauw, zandlopers, pinguïns en kerstkaarten.

Gekoppeld aan de seizoensopening in april was er de expositie over snoep en snoepwinkels. En later in het jaar een expositie over slotje Brakenstein.

Wintertentoonstelling



In december werd de tuinkamer omgetoverd tot een winterlandschap met een twintigtal van onze miniatuurhuizen. We gingen drie avonden open om bezoekers de gelegenheid te geven te genieten van de vele lichtjes die er brandden. Op twee van die avonden trad er ook een koor op (koor Nie-Ko uit Geertruidenberg in Dickenskleiding en De Vrolijke Noten uit Oosterhout).

Tuinkamer

Een aantal jaren werden een groot aantal maquettes in de winter opgeslagen in twee grote witte tenten die aan de noordkant van het binnenmuseum stond. Op enig moment is het idee ontstaan om in plaats van die tenten op die plaats een tuinkamer te bouwen. Toen de tenten in 2016 vanwege de slechte staat waarin ze verkeerden eigenlijk vervangen moesten worden, is het tuinkamerplan in een stroomversnelling gekomen. Er is een leverancier uitgekozen, het bestuur heeft toestemming gegeven tot uitgave van de benodigde middelen ervoor (€ 20.000). Aan de eigenaar van de museumgebouwen is toestemming gevraagd en verkregen en begin september is er een omgevingsvergunning bij de gemeente aangevraagd. Daarvoor moest er een gedetailleerde tekening van de situatie aangeleverd worden en er is iemand gevonden die dat voor ons heeft willen doen. Daarop werd op 10 november de omgevingsvergunning verleend. Begin 2017 is de voorbereiding voor de bouw gestart o.a. door het maken van een betonnen fundering. In de loop van 2017 is de tuinkamer afgemaakt en is er een doorgang gekomen door de drukkerij naar de tuinkamer. Daarnaast is het buitenterras vergroot. In de winterperiode was de tuinkamer het onderkomen van een prachtige wintertentoonstelling.

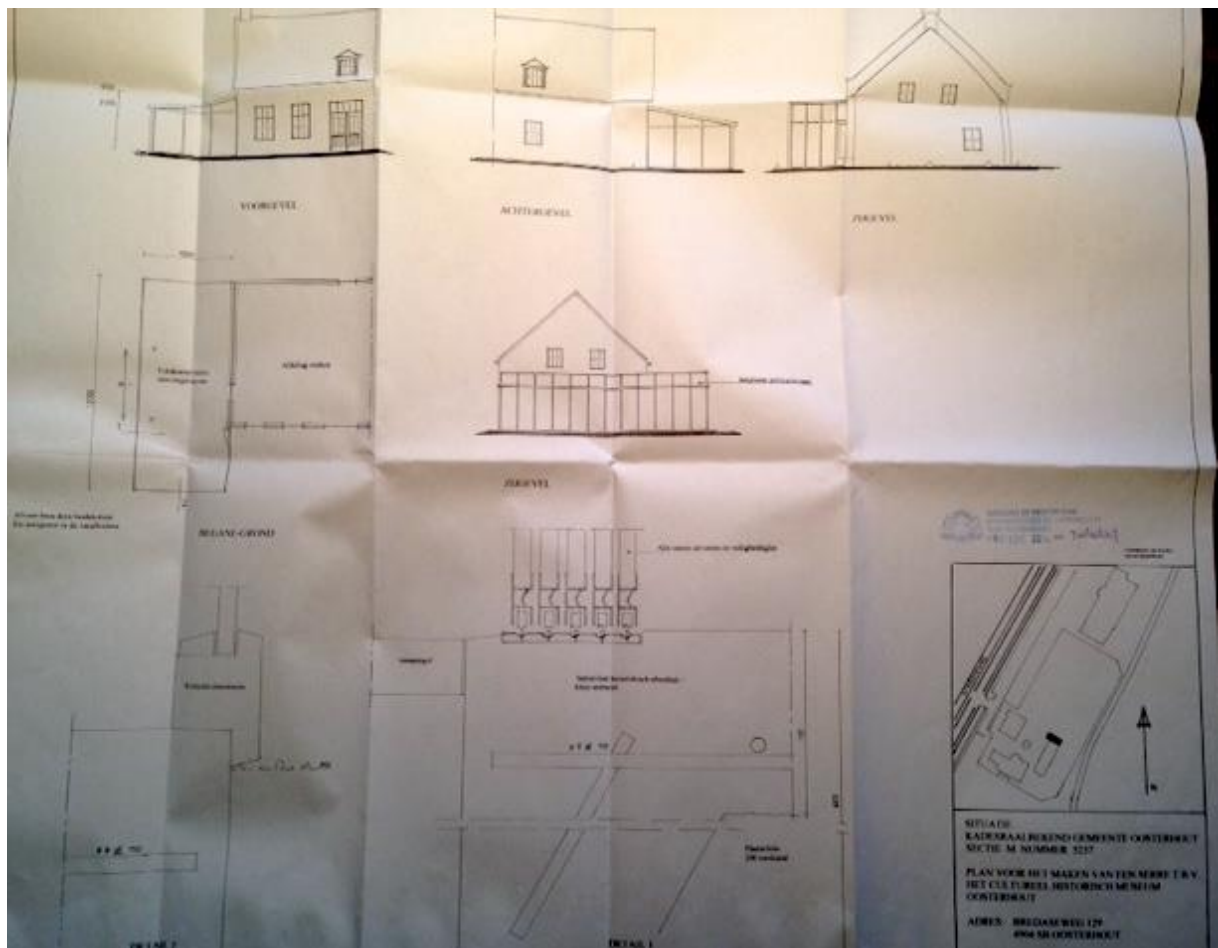

Jet en Jan.

In 2017 namen er 176 kinderen deel aan. Dit project is een project van Erfgoed Brabant en op maat gemaakt voor 35 Brabantse Gemeenten. De bedoeling van het project is dat scholen met hun leerlingen kennis maken met de tijd van Ot en Siën. Dit komt in iedere lesmethode geschiedenis aan bod. Maar waarom zou je dit thema uit een lesboek behandelen? Het is toch veel leuker en leerzamer om het te verplaatsen naar de geschiedenis van de woonplaats van de leerlingen zelf? 'Op stap met Jet en Jan' is opgebouwd rond het voorleesverhaal van Jet en Jan. Aan de hand van deze twee leeftijdgenootjes maken de kinderen kennis met thema's als kleding, wonen, school, de buurt, eten, spelen en werken in 1910. De overkoepelende organisatie ligt in Oosterhout bij H 19.

De interne organisatie van dit project werd dit jaar op allerlei punten verbeterd.



Foto's Jet en Jan: wassen,



sokken stoppen en



schoonschrift

We deden ook mee aan het project Museumschatjes. Een project van Erfgoed Brabant voor de groepen 5 t/m 8. Het project liep van 3 oktober tot en met 18 november.

Andere activiteiten

We mochten in de herfst- en winterperiode tweemaal reclame maken in een leegstaande etalage in het Arendshof.

We kregen een groot schilderij van Willem van Duivenvoorde in bruikleen. In 2017 koppelden we daar een expositie aan.

Er kwam eind 2016 op de eerste donderdagmiddag van de maand een Handwerkcafé, waar een aantal enthousiaste vrijwilligers en buitenstaanders handwerken.

Bezoekersaantallen

In 2017 is het museum bezocht door een recordaantal van 11.307 (2016: 8.761) personen waaronder 1658 (2016: 1701) kinderen (0 t/m 12 jaar). 2264 (2016: 1772) bezoekers maakten gebruik van hun Museumkaart. De toename bedroeg 2546 bezoekers, dat is 29% meer.

In de afgelopen 12 jaar is bezoekersaantal gestegen van rond de 6.000 naar 11.000 bezoekers. In 2016 was er een dipje in het bezoekersaantal maar wellicht ook als gevolg van een aantal maatregelen die we genomen hebben (vergroting van de openingsuren, meer reclame maken bij busondernemingen, weer een korendag organiseren) werd 2017 een topjaar. In de winterperiode zijn we sinds 2016 op de zondag open en in de periode juli t/m oktober 2017 waren we ook op vrijdag open.

Ontwikkeling bezoekersaantallen 2010 – 2017

2010: 9.851	2012: 10.545	2014: 9.407	2016: 8.761
2011: 9.721	2013: 9.006	2015: 9.469	2017: 11.307

Financiën

De opbrengst van de entreegelden bedroeg in 2017 € 26.545 tegen € 19.037 in 2016 (+29%)

Aan donaties werd ontvangen een bedrag van € 675. € 222 meer dan in 2016

De ontvangsten van de winkel/koffieruimte waren in 2017 € 19.657 een stijging t.o.v. 2016 van € 6.076.

De opbrengst van de winkel/koffiekamer (ontvangsten min uitgaven) is in 2017 gestegen naar € 9.877, € 2.726 meer dan in 2016 (+ 39%). Dit komt door het grotere aantal bezoekers en de verhoging van de prijzen van de koffie, thee en dranken.

De exploitatie over het boekjaar 2017 geeft een tekort van € 19.186 als gevolg van de aanschaf en bouw van de tuinkamer. Dit tekort is in mindering gebracht van de voorziening voor groot onderhoud.

Per ultimo 2016 beschikt het museum over de volgende reserves/voorzieningen:

- de algemene reserve € 10.692
(deze reserve is nodig voor de opvang van mogelijke toekomstige exploitatietekorten.

- de voorziening aankoop/onderhoud museale goederen € 21.500
(deze voorziening is nodig op grond van het beleidsplan)
- de voorziening voor groot onderhoud gebouwen € 40.899
(deze voorziening is in opbouw en naar de uiteindelijke noodzakelijke hoogte wordt nog onderzoek gedaan.)

Algemene Reserve	
Stand 1-1-2017	10.692
Saldo 31-12-2017	10.692
Voorziening aankoop/onderhoud museale goederen	
Stand 1-1-2017	21.500
Saldo 31-12-2017	21.500
Voorziening Groot Onderhoud	
Stand 1-1-2017	59.885
Af: tekort 2017	19.186
Saldo 31-12-2017	40.899

BALANS PER 31 DECEMBER 2017		
	31-12-2017	31-12-2016
ACTIVA		
<i>Vlottende activa:</i>		
Vordering	13.225	7.905
Liquide middelen	62.449	87.997
Totaal activa	75.674	95.902
PASSIVA		
<i>Reserves en Voorzieningen:</i>		
Resultaat 2017	-/-19.186	-/-3.506
Saldo voorzieningen	92.077	95.583
	72.891	92.077
Verplichtingen op korte termijn:		
Diverse verplichtingen	2.783	3.825
Totaal passiva	75.674	95.902

EXPLOITATIEREKENING PER 31 DECEMBER 2016

	Expl. 2017	Begr. 2017	Expl. 2016
	€ x 1.00	€ x 1.00	€ x 1.00
Baten			
Entreegelden	26.545	20.400	19.037
Winkel	8.724	6.500	6.881
Koffiekamer en overige ontvangsten	10.933	6.500	6.931
Diverse ontvangsten	366	1.200	
Donaties	675	1.200	455
Bijdrage Oud-Oosterhout BV	11.822	8.007	11.821
Gemeentesubsidie	19.150	19.150	19.150
Totale Baten	78.215	62.957	63.440
Lasten			
Bestuurskosten	0	220	143
Vrijwilligerskosten	12.330	8.350	10.712
Beheer en Administratie	4.872	3.900	4.483
Promotie en Acquisitie	4.880	2.330	3.132
Gebouwen en Terreinen	40.848	34.548	37.913
Museumgerichte kosten	22.423	10.750	5.161
Werkplaats	1.500	1.926	
Winkel/Koffiekamer	10.121	5.300	6.748
Overige Baten en Lasten	248		-/- 511
Totale Kosten	97.401	59.348	67.288
Resultaat	-/- 19.186	3.609	-/- 3.848
Totale lasten	78.215	62.957	63.440

TOELICHTING OP DE BALANS PER 31 DECEMBER 2017

Vorderingen	31-12-2017	31-12-2016
Gemeente Oosterhout	1.915	1.915
Belastingdienst	10.264	4.780
Overige	1.046	1.210
	13.225	7.905

Liquide middelen		
Kassaldo	1038	646
Banksaldo Rabobank	743	1.351
Rabo spaarrekening	60.668	86.000
	62.449	87.997

Diverse verplichtingen		
Nog te betalen kosten	1.937	2.357
Vooruit ontvangen	--	--
Reserve kosten uitstapje vrijwilligers	846	1.468
	2.783	3.825

Voorzieningen		
Aankoop en verbetering Museale goederen	21.500	21.500
Onderhoud en uitbreiding Gebouwen	40.899	59.885
Algemene Reserve	10.692	14.198
	73.091	95.583

TOELICHTING OP DE EXPLOITATIEREKENING 2017

	Expl. 2017	Begr. 2017	Expl. 2016
Baten			
Entreegelden	26.545	20.400	19.037
Winkel	8.724	6.500	6.881
Koffiekamer en overige ontvangsten	10.933	6.500	6.931
Diverse ontvangsten	366	1.200	
Donaties	675	1.200	455
Bijdrage Oud-Oosterhout	11.821	8.007	11.821
Gemeentesubsidie	19.150	19.150	19.150
	78.215	62.957	63.440

Ad: Entreegelden

De toename (+ € 14.775) is vooral toe te schrijven aan de toename van de bezoekers in 2017 (+ 2500) en verder aan de opbrengsten uit de rondleidingen (+ € 1500)

Bestuurskosten	Expl. 2017	Begr. 2017	Expl. 2016
Secretariatskosten	0	120	0
Overige bestuurskosten	0	100	143
	0	220	143

Vrijwilligerskosten	Expl 2017	Begr. 2017	Expl. 2016
Onkostenvergoeding	8.472	6.700	8.442
Jaarlijks uitstapje / etentje	3.428	1.500	2.176
Attenties	430	150	94
	12.330	8.350	10.712

Ad: Onkostenvergoeding +€ 1.772: Dit betreft de onkostenvergoeding aan de vrijwilligers, door een hogere aanwezigheid, en meer vrijwilligers. Het jaarlijkse uitstapje wordt o.m. gefinancierd uit de opbrengsten van de rondleidingen.

Beheer en Administratie	Expl. 2017	Begr. 2017	Expl. 2016
Kantoorbenodigdheden	1.308	1.200	2.815
Porti en Telefoon	735	750	441
Rente en bankkosten	345	1.200	395
Verzekeringen en belasting	1.965	750	832
Internetkosten	519		
	4.872	3.900	10.817

Ad: De meerkosten voor Verzekeringen en belasting komen door de aanschaf boekhoudpakket en actualisering van het verzekeringspakket.

Promotie en Acquisitie	Expl. 2017	Begr. 2017	Expl. 2016
Abonnementen en lidmaatschappen	1.690	330	774
Promotieactiviteiten	3.190	2.000	2.358
	4.880	2.330	3.132

Ad: De hogere kosten zijn te wijten aan meer promotie

Gebouwen en Terreinen	Expl. 2017	Begr. 2017	Expl. 2016
Huur	14.777	17.998	14.777
Onderhoud Gebouwen en Installaties	13.200	7.000	15.813
Energie en Water	5.756	8.000	5.840
Tuinonderhoud	601	1.000	841
Overige	1.061	550	642
Verbetering en uitbreiding gebouwen	5.454		
	40.848	34.548	37.913

Museumgerichte kosten	Expl. 2017	Begr. 2017	Expl. 2016
Maquettebouw	2.181	2.500	2.325
Exposities en andere projecten	1.626	700	1.774
Gereedschappen	962	700	647
Onderhoudsmaterialen	577	500	108
Schoonmaakmiddelen	387	300	307
Aankoop en verbetering museale goederen	18.616		
	24.349	4.700	5.161

Ad aankoop en verbetering museale goederen (+ € 18.616) betreft de aankoop van de tuinkamer.

Winkel en koffiekamer	Expl. 2017	Begr. 2017	Expl. 2016
Inkoop winkel	3.932	2.800	2.522
Inkoop koffiekamer/kantine	5.945	3.000	4.226
	9.877	5.300	6.748

Diverse baten en lasten	Expl. 2017	Begr. 2017	Expl. 2016
Rentebaten	168	1.100	453
Overige	198	100	58
	366	1.100	684

Exploitatieresultaat	-/-19.186		-/-3.506
-----------------------------	------------------	--	-----------------

Het Jaarverslag 2017 is – na de akkoordverklaring door de kascontrolecommissie van het financiële gedeelte - in de vergadering van het bestuur van 14 september 2018 goedgekeurd.